FIESTA DE INTERÉS TURÍSTICO INTERNACIONAL
www.hoguerassanjuan.com

Estrella Galicia

SAN JUAN
A CORUÑA

Asociación de Meigas Hogueras de San Juan

FIESTA DE INTERÉS TURÍSTICO INTERNACIONAL
WWW.HOGUERASSANJUAN.COM

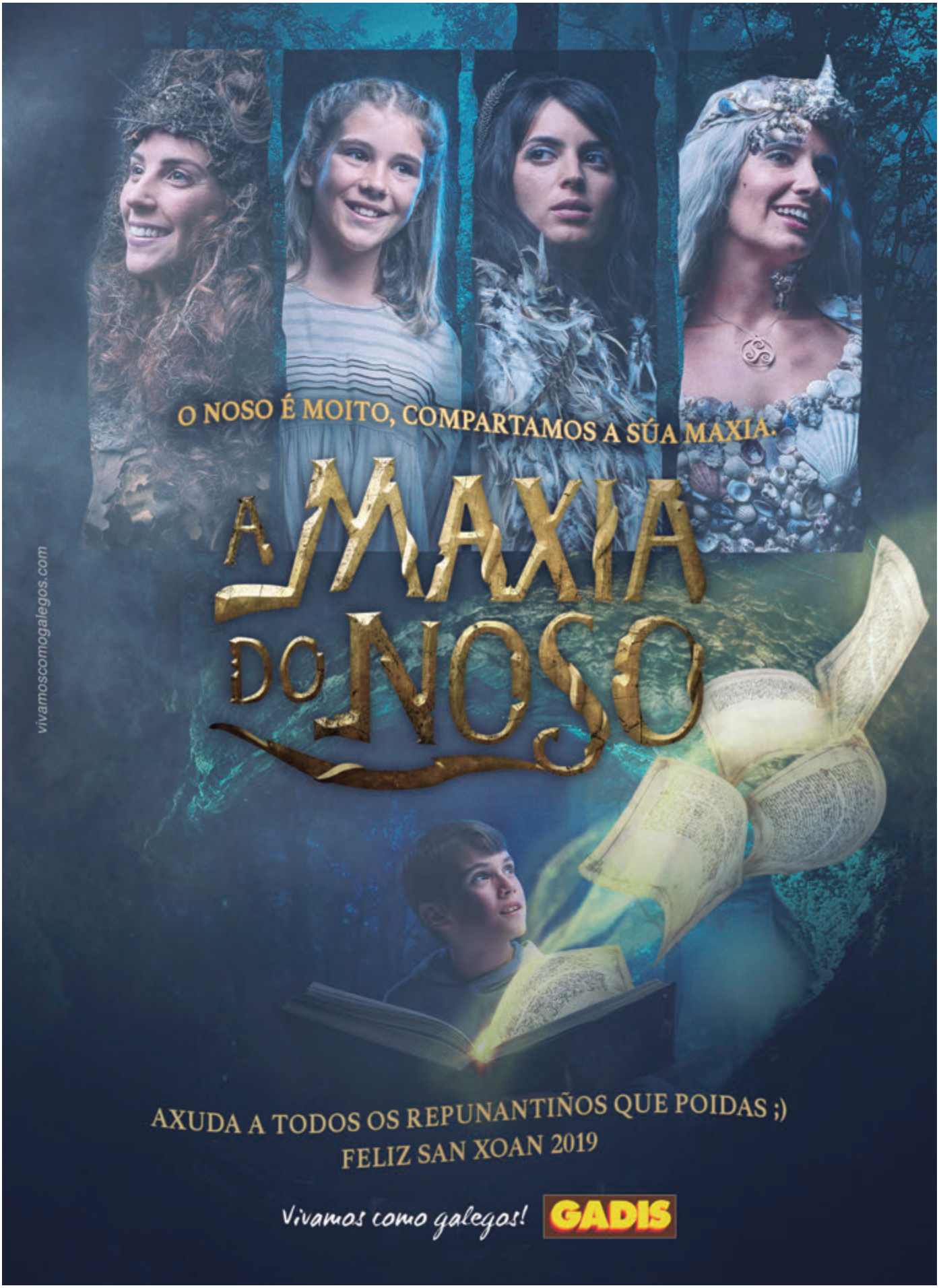
O NOSO É MOITO, COMPARTAMOS A SÚA MAXIA.
A MAXIA DO NOSO
vivamoscomogalegos.com
AXUDA A TODOS OS REPUNANTIÑOS QUE POIDAS ;)
FELIZ SAN XOAN 2019
Vivamos como galegos!
GADIS

SUMARIO

EDITA:

Secc. de Publicaciones y Difusión de la Asociación de Meigas de Las Hogueras de San Juan

PATROCINA:

Hijos de Rivera S.A.U.
(Estrella Galicia)

GESTIÓN PUBLICITARIA:

Dpto. de Gestión de la Asociación de Meigas de las Hogueras de San Juan

TEXTOS:

Emma Cabezas Alvarez, 50 Meiga Mayor

Beatriz Mato Otero

Lucía Fonte Pampín, Meiga Mayor 2014

Luisa Novoa-Cisneros García, Meiga Mayor 1989

Fátima García Castro, Meiga Mayor 1999

Asunción González Campos, Meiga Mayor 2011

Beatriz Varela Trigo, Meiga Mayor 2012

María García Nieto, Meiga Mayor 2018

FOTOGRAFÍAS:

Carlos Mª Vallo Peralta

José Carlos Fernández Villar

Dani Vázquez

Archivo de la Asociación de Meigas de las Hogueras de San Juan

PORTADA:

Cartel de las HOGUERAS-2019
original de José Manuel Esteban

ESTE PROGRAMA DE ACTOS Y ESTA REVISTA NO ESTAN APOYADOS NI FINANCIADOS POR EL GOBIERNO MUNICIPAL DE LA MAREA.

1970
2019

JUNTA DIRECTIVA DE LA ASOCIACIÓN DE MEIGAS DE LAS HOGUERAS DE SAN JUAN

PRESIDENTA:
Mª Concepción Astray Gómez

SECRETARIO GENERAL:
Sonia Arístegui Romay

VOCALES:
Patrocinio Páez Alvarez
Carmen No Varela
Angela Devesa Arcay
Miriam Santos Rodríguez
María Gende Piñuelo

VOCALES JUVENILES
Bárbara Alvarez López

ADJUNTOS A ORGANIZACIÓN
Yolanda Paredes Martínez
Angela Veiga Don

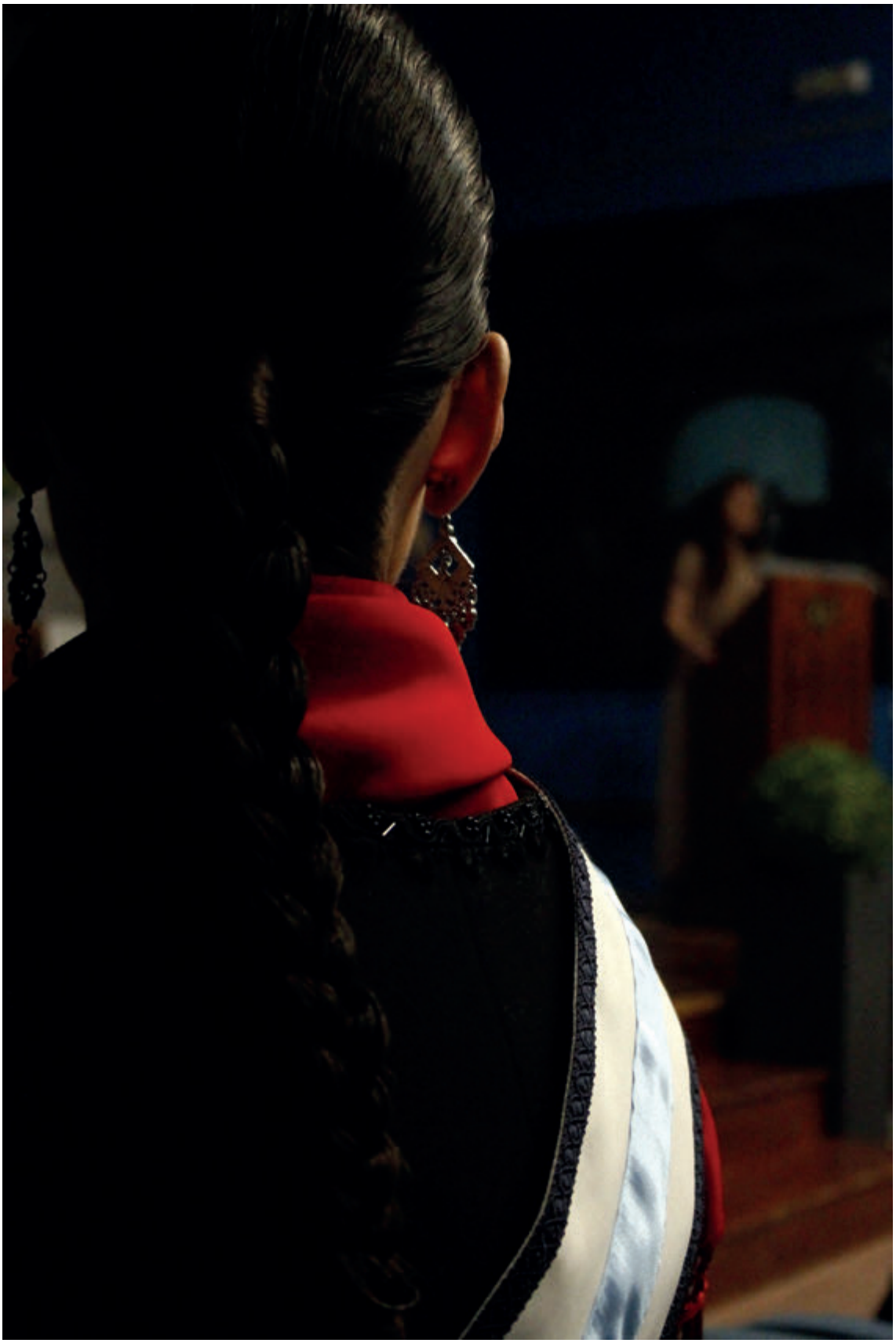

COMITÉ DE HONOR

PRESIDENTE:

Excmo. Sr. D. Alberto Núñez Feijoo
Presidente de la Xunta de Galicia

VOCALES:

Excmo. Sr. D. Javier Losada de Azpiazu
Delegado del Gobierno en Galicia

Excmo. Sr. Francisco Javier Sánchez Fernández
General Jefe de la Fuerza Logística Operativa

Excmo. Sr. D. Antonio Duelo Menor
Almirante Jefe del Arsenal Militar de Ferrol

Iltma. Sra. Dña. Nava Castro Domínguez
Directora de Turismo de la Xunta de Galicia

Iltma. Sra. Dña. Belén Mª Do Campo Piñeiro
Directora Xeral de Patrimonio Natural de la Xunta de Galicia

Iltmo. Sr. D Ovidio Rodeiro Tato
Delegado de la Xunta de Galicia

Iltma. Sra. Dña. Pilar López Rioboo-Ansorena
Subdelegada del Gobierno en la Provincia

Iltmo. Sr. D. Manuel Vázquez López
Jefe Superior de Policía de Galicia

Excmo. Sr. D. Luis Francisco Rodríguez Martínez
General Jefe de la XV Zona de la Guardia Civil

Iltmo. Sr. D. José Manuel Siaba Portela
Coronel Comandante Militar de A Coruña

Iltmo. Sr. D. Fernando José Suárez Fonseca
Comandante del Mando de las Unidades de
Acción Marítima en Ferrol

Iltmo. Sr. D. Enrique Losada Rodríguez
Presidente de la Autoridad Portuaria

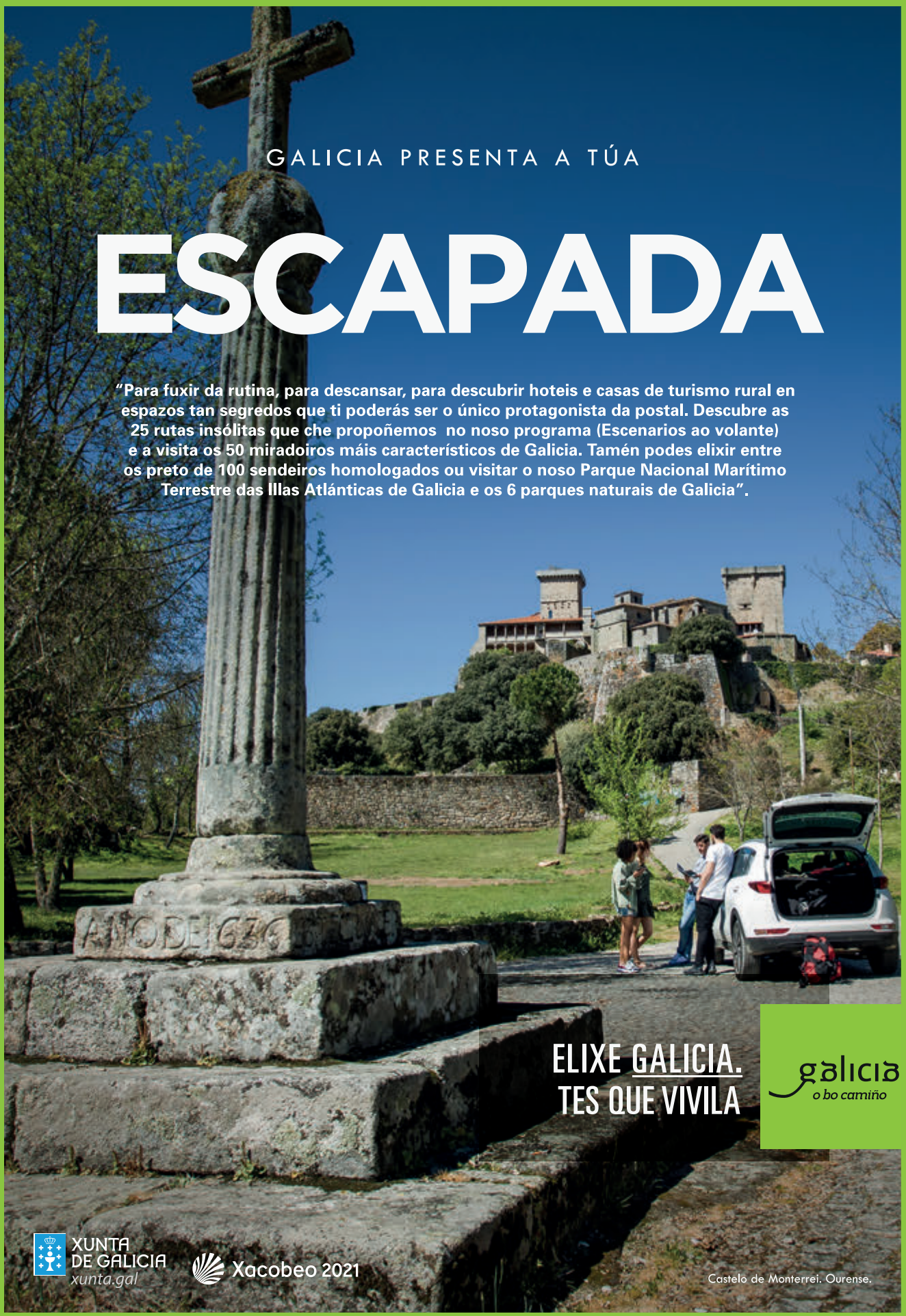
GALICIA PRESENTA A TÚA
ESCAPADA
"Para fuxir da rutina, para descansar, para descubrir hoteis e casas de turismo rural en espazos tan segredos que ti poderás ser o único protagonista da postal. Descubre as 25 rutas insólitas que che propoñemos no noso programa (Escenarios ao volante) e a visita os 50 miradoiros máis característicos de Galicia. Tamén podes elixir entre os preto de 100 sendeiros homologados ou visitar o noso Parque Nacional Marítimo Terrestre das Illas Atlánticas de Galicia e os 6 parques naturais de Galicia".
ELIXE GALICIA.
TES QUE VIVILA
galicia
o bo camiño
XUNTA DE GALICIA
xunta.gal
Xacobeo 2021
Castelo de Monterrei. Ourense.

SAÚDA PARA A REVISTA DA ASOCIACIÓN DE MEIGAS DAS FOGUEIRAS DA CORUÑA 2019

por ***Alberto Núñez Féijoo***
Presidente da Xunta de Galicia

A maxia que se percibe na cidade da Coruña na noite de San Xoán é inconfundible. Rúas, prazas, xardíns e praias, todas elas, cheas de ilusión, sentimento e amizade. Abarrotadas de gañas de dar a benvida á época máis calorosa do ano, rendendo culto ás nosas lendas, supersticións e aos feitizos cos que purificar as nosas almas.

Mais esta noite, recoñecida por ser a máis curta do ano, é unha das grandes mostras de como A Coruña e Galicia enteira coida das nosas tradicións, esas que nos teñen convertido nunha terra de lenda, nun lugar máxico e entrañable.

A Coruña é pois, alén da cidade de cristal, o punto no que o resplandor das cacharelas crea auténticas obras de arte sobre augas do Atlántico; e a cidade onde este histórico culto ígneo se ten transformado nunha eterna sinal de identidade.

Por iso quero aproveitar para pór en valor unha vez máis o traballo da Asociación de Meigas das Fogueiras da Coruña, imprescindible para que esta celebración se teña reconvertido en tradición. Desde hai case medio século, o seu agarimo e compromiso fixo que o que era unha noite de conmemoración milenaria trocara a ser unha das principais celebracións da cidade. E é que grazas a unha ampla programación de actividades culturais e de ocio estendidas durante todo o mes de xuño, maiores e pequenos reciben con ledicia o que para moitos é a tempada máis ansiada do ano.

Convídovos a que fagades vibrar, unha vez máis, a vosa cidade. A que prendades as luminarias coas vosas familias e amizades para chamar por un ano repleto de saúde e boas sensacións. Estou seguro que a isto se unirán os milleiros de persoas foráneas que, novamente, elixirán A Coruña como o mellor destino desde o que desfrutar dun solsticio de verán cheo de historia, música e tradición.

QUE TEÑADES UN FELIZ SAN XOÁN!

SAN JUAN, NUESTRO PATRÓN

PÓRTICO

*Por **Mª Concepción Astray Gómez***
PRESIDENTA DE LA ASOCIACIÓN DE MEIGAS DE LAS HOGUERAS DE SAN JUAN

Levantamos el telón de estas mágicas HOGUERAS-2019, las del año de las 50 Meigas en la historia, todo un hito tanto para la Asociación de Meigas como para todos los que estamos vinculados al mundo hogueril coruñés.

Cinco décadas han pasado desde aquel 23 de junio de 1970 en que fue proclamada la I Meiga Mayor y, desde entonces, esta figura se ha convertido en el revulsivo del San Juan coruñés, logrando que nuestra fiesta por excelencia llegase a convertirse en la única de interés turístico internacional de La Coruña y una de las pocas de Galicia que merecen esta distinción.

Si hay algo que nadie puede dudar es que, sin la Meiga Mayor, sin las Meigas, en definitiva, la fiesta de las HOGUERAS coruñesas no sería como la conocemos y, desde luego, no alcanzaría la popularidad lograda en estos cincuenta años.

Desde el 10 de mayo, hasta el 30 de junio, se desarrollarán los diferentes actos del programa de este año. Un total de setenta actos de carácter cultural, social, deportivo y popular que nos irán haciendo boca para esa mágica Noite da Queima, llegada la noche de San Juan, en que esperamos recuperar todo aquello que, de forma tan injusta como arbitraria, nos han sustraído a lo largo de los tres últimos años.

"Desde el 10 de mayo, hasta el 30 de junio, se desarrollarán los diferentes actos del programa de este año. Un total de setenta actos de carácter cultural, social, deportivo y popular"

Luego, a partir de ese final de junio, proseguirán las actividades, iniciadas ya el pasado enero, para celebrar, como se merece, nuestro cincuenta cumpleaños.
Sirvan, pues, estos renglones para agradecer a cuentas Instituciones, Entidades, firmas comerciales y particulares han hecho posible que nuestro programa de actos sea, nuevamente, una realidad de la que puedan disfrutar todos los coruñeses y aquellos que nos visiten.

Las Hogueras de San Juan de La Coruña, tiene que convertirse en un auténtico revulsivo capaz de acercar a nuestra ciudad corrientes turísticas que potencien su economía y esa debe ser una prioridad para todos.

Para terminar, les invito a todos a que se sumen a la fiesta y que el San Juan 2019, el de las 50 Meigas en la historia, sea auténticamente inolvidable.

FELIZ SAN JUAN PARA TODOS.

Un gran puerto para una gran ciudad

www.puertocoruna.com

SMARTPORT A CORUÑA

GOBIERNO DE ESPAÑA
MINISTERIO DE FOMENTO
Puertos del Estado

Puerto de A Coruña
Autoridad Portuaria de A Coruña

RECONOCIMIENTOS

2000 Fiesta de Galicia de Interés Turístico

2003 Fiesta de Interés Turístico Nacional

2008 Coruñés de Toda la Vida

Cofrade de Honor de la Cofradía de
Nuestra Señora de la Soledad y el Santo Entierro

2011 Medalla de Oro Sir John Moore

Premio Galicia de Moda

2015 Fiesta de Interés Turístico Internacional

2016 Soldado de Honor de Transmisiones

2017 Furriel de Honor de la FLO

2019 Amiga de la Infantería de Marina

"También con el trabajo de la Comisión Promotora de las Hogueras de San Juan se hace España"

TTE. GENERAL FERNÁNDEZ VALLESPÍN.
I FESTA DA DANZA DAS MEIGAS 1974"

FIESTA DE INTERÉS TURÍSTICO INTERNACIONAL
WWW.HOGUERASSANJUAN.COM

FIRMAS COLABORADORAS

Estrella Galicia

GADIS

El Corte Inglés

alsernet
internet, telefonía y redes
www.alsernet.es
T. 902 187 187

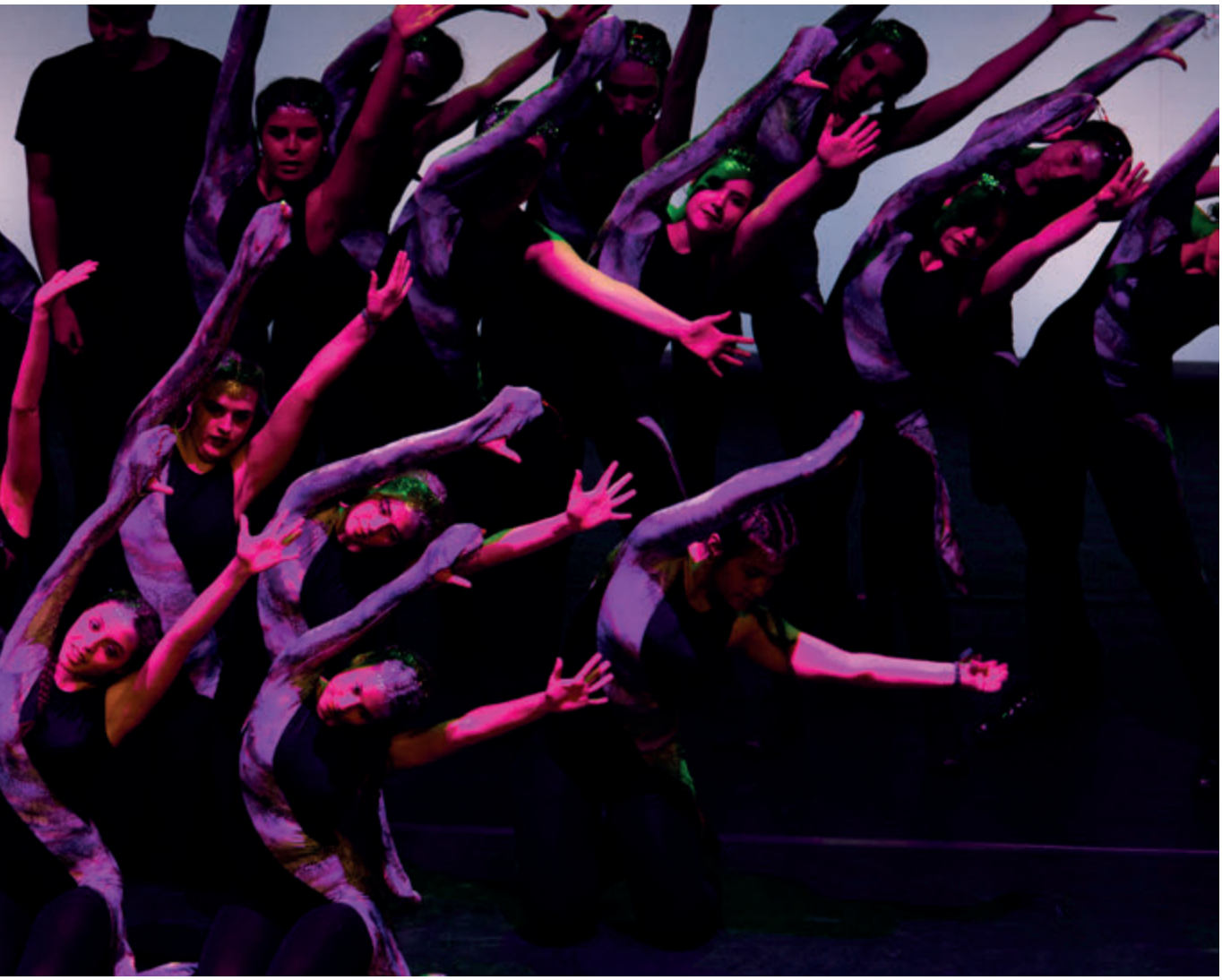

ENTIDADES COLABORADORAS

R.S.D. Hípica de La Coruña

Centro Social Sagrada Familia

Roda 1847

Colombófilo Mensajero Coruñés

V.O.T. de San Francisco

Asociación
Coros y Danzas Eidos

Sporting Club Casino de La Coruña

1970
2019
LA CORUÑA
CP
HOGUERAS de SAN JUAN

SENTIMIENTOS 50 MEIGA MAYOR

*Por **Emma Cabezas Alvarez***
50 Meiga Mayor

ME HAN PEDIDO QUE DIGA UNAS POCAS PALABRAS QUE EXPRESEN COMO ME SIENTO AL SER LA 50 MEIGA MAYOR DE LAS FIESTAS DE LAS HOGUERAS DE SAN JUAN EN A CORUÑA.

Inmediatamente pensé que el poder resumir en unas pocas palabras todo lo que estaba sintiendo era una tarea muy difícil debido a todas y tantas sensaciones como estos días estoy viviendo. A continuación una tremenda mezcla de sentimientos y emociones luchaban por ser los protagonistas de este resumen que supone para mí expresar el honor de haber sido la seleccionada para representar estos 50 años de meigas de las hogueras de San Juan.

Empezaré con el primer sentimiento que viene a mí y no puede ser otro que el de gratitud. Gratitud por el honor que me han entregado, gratitud también por las personas que he tenido el placer de conocer y que han logrado despertar en mi unas emociones difícilmente de expresar, gratitud por los consejos recibidos y observar el equipo de personas incansables que logran año tras año estar a una altura cada vez mayor a la hora de protagonizar unas fiestas tan entrañables como son las hogueras de San Juan, gratitud por los recursos que la asociación pone al servicio de esta hermosa ciudad para que sus gentes disfruten de no solo una noche, sino de muchísimos momentos inolvidables.

Permitirme en este momento que tenga un recuerdo muy especial de mis mayores de los cuales algunos de ellos desgraciadamente ya no están entre nosotros pero que todo lo que aportaron en mi niñez y juventud está tremendamente vivo en mi enseñándome aspectos de esta fiesta y que fueron pequeñas semillas que luego brotaron en mis años posteriores

El siguiente sentimiento lo definiría como la emoción de vivir un hermoso sueño que desde niña iba aumentando en mi interior a medida que también iba cambiando la manera de disfrutar de esta fiesta tan especial al ir cumpliendo los años. Ha sido un maravilloso viaje del que tengo innumerables sensaciones en mi corazón por las hogueras y puedo aseguraros que estoy deseando ver los cambios sucesivos que irán enriqueciendo mi mirada y mi conocimiento.

"Resumir en unas pocas palabras todo lo que estaba sintiendo era una tarea muy difícil debido a todas y tantas sensaciones como estos días estoy viviendo"

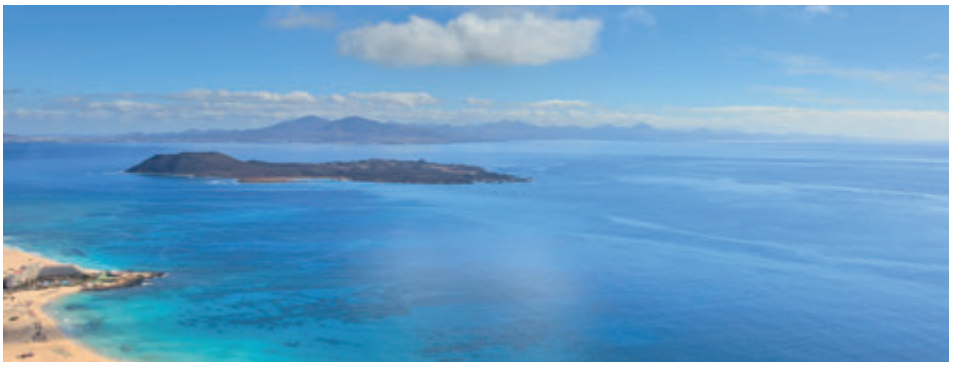

www.visitfuerteventura.es

Fuerteventura
La playa de Canarias

Eso me está haciendo valorar las cosas desde otros puntos de vista que no me había parado a pensar y que viendo a las meigas infantiles hacen que pueda retroceder a unos años en los que la magia, los sueños y las historias tenían un valor importante en cada paso que se daba. Cosas que han ido siendo sustituidas por realidades algunas de ellas fantásticas pero también otras de colores más grises.

ES POR ESO QUE OS PIDO UN RECONOCIMIENTO ESPECIAL POR LAS PERSONAS QUE ESTÁN HACIENDO POSIBLE QUE EN LAS FIESTAS DE LAS HOGUERAS DE SAN JUAN NOS PERMITAN VOLVER A LAS MEIGAS PORQUE AUNQUE NO CREAMOS EN "ELAS, HABELAS HÁILAS"

PREGÓN DE LAS HOGUERAS DE SAN JUAN 2018. XLVIII FIESTA DEL AQUELARRE POÉTICO

23 de mayo de 2018
Por ***Beatriz Mato***

COMO CORUÑESA QUE SOY, ES UN HONOR PODER DAR EL PREGÓN DE UNA DE NUESTRAS FIESTAS MÁS TRADICIONALES.

Muchísimas gracias a la Comisión Promotora de las Hogueras de San Juan por esta invitación.

Todos los que me conocen saben que mi período favorito del año es la Navidad. De la Navidad me gusta su naturaleza familiar. Esa naturaleza la tiene también nuestro San Juan, cuando miles de familias coruñesas salimos a las calles, a las plazas y a las playas para celebrar la noche más corta entre sardinas, pan, churrasco, y, sobre todo, fuego. Mucho fuego, pero controlado.

En A Coruña tenemos también el Carnaval, las Fiestas de María Pita y las Fiestas del Rosario. Y, no nos olvidemos, las de los barrios. Tenemos mucho donde elegir. Como dijo el poeta ourensano García Ferreiro al ver nuestra ciudad desde donde hoy está el Mirador de Os Castros: "Si me deran á escoller, / eu non sei que escollería". ¡Y es que cómo vamos a elegir los coruñeses entre tantas y tan buenas fiestas! No elegimos: las celebramos todas. Así que yo tampoco voy a escoger. Solo diré que para mí San Juan son noches al calor de las brasas y la familia, y mañanas de cara lavada con siete hierbas.

La Comisión Promotora de las Hogueras nació con el objetivo de recuperar una noche coruñesa cuyo origen se pierde en la noche de los tiempos. La noche de San Juan se festeja en muchos puntos de Europa, y también en Sudamérica, pero en pocos sitios cuenta con una tradición tan continuada como en España y en Galicia, y dentro de nuestra comunidad, en A Coruña. Esta fiesta la celebramos ya desde al principio de nuestra era, cuando San Juan era el patrón de la ciudad. El primer patrón que tuvimos. Así lo revelaron hace ya algunos años las investigaciones del canónigo archivero de la Colegiata de Santa María del Campo, el ilustrado Ismael Velo Pensado: el culto a San Juan nace en esta ciudad con la llegada del cristianismo, en el siglo I o en el II. Los introductores fueron los judíos, entre los que habría discípulos de San Juan.

Aquellos cristianos fueron los que edificaron la primera iglesia de Brigantium, de la ciudad primitiva. Estamos hablando de la iglesia de San Juan. Esa iglesia, desaparecida, se levantaba donde hoy está situada la calle San Juan. Precisamente, mis primeros recuerdos del San Juan en A Coruña están ligados a esta calle San Juan, al Álvarez y al bar San Juan, donde tomábamos las sardinas. Otros años, la fiesta se extendía a Os Pelamios, donde prendíamos y saltábamos hogueras.

Volviendo a la historia del San Juan coruñés, demos ahora un salto temporal hasta la Edad Media, al siglo XII. San Juan sigue siendo el patrón coruñés y su iglesia es gestionada por el Concejo coruñés. Según las investigaciones de Velo, todos los 24 de junio se celebraba en esta iglesia de San Juan una gran misa que daba comienzo a unas fiestas se prolongaban hasta principios de julio. Las crónicas nos pintan un hermoso cuadro festivo: calles llenas de ramos, ventanas

"Esta fiesta la celebramos ya desde al principio de nuestra era, cuando San Juan era el patrón de la ciudad. El primer patrón que tuvimos."

CASER RESIDENCIAL A ZAPATEIRA

NUESTRO COMPROMISO, DARTE LA MAYOR *confianza*

caser residencial

Vivir en confianza

de casas particulares iluminadas de noche, de música de tambores y de gaitas. Y, por supuesto, nos hablan también de hogueras encendidas hasta el amanecer. San Juan era jornada festiva, pero también conviene aclarar que entonces el calendario laboral era mucho menos exigente que hoy: se celebraban nada menos que 60 festivos al año, domingos al margen.

Sabemos que el Ayuntamiento siguió pagando las fiestas de San Juan hasta 1600 y pico, pero paralelamente también financiaba los actos en honor de la nueva patrona, la Virgen del Rosario, que lo es –al menos oficialmente– desde 1616.

Saltemos al siglo XIX, cuando la capilla de San Juan estaba deteriorada, pero la fiesta seguía muy viva. Según Juan Naya, que fue cronista de la ciudad, la fiesta se realizaba en el Campo da Leña (hoy, plaza de España) y era animada por unas comparsas, llamadas "murgas", que interpretaban música. El Campo da Leña era entonces un paraje despejado en el que se levantaba un palco adornado de laureles y banderas, y sobre él tocaban las numerosas murgas que había. Las gentes de toda la ciudad y de los alrededores se congregaban en el Campo da Leña. Al amanecer, era costumbre ir a comerse las fresas a Eirís, y allá se iban los coruñeses, que volvían después a la ciudad entonando canciones típicas. Esta costumbre de ir a comer las fresas a Eirís se mantuvo hasta los años 10 del siglo XX.

A finales del siglo XIX pervivía la tradición de las murgas, y la fiesta seguía teniendo un punto álgido en el Campo da Leña. Lo sabemos por los periódicos de la época. Así, en 1894 se celebraron sendas verbenas en las noches del 23 y del 24 en el Campo da Leña y en Santa Lucía. Actuaron bandas de música popular, murgas, había fuegos artificiales y elevación de globos. La fiesta seguía el 25 de junio, cuando se celebraba una concurrida merendiña en el Campo Volante (desde 1929 llamado Campo de Marte), a la que seguía un baile campestre hasta altas horas de la madrugada.

Y también por Juan Naya sabemos que en los años 10 del pasado siglo XX la fiesta de San Juan había perdido pujanza. Por cierto, entonces aún pervivía una curiosa tradición: las personas echaban a los doce en punto un huevo en un vaso de agua para leer su porvenir en la clara.

Con el transcurrir del siglo XX, la fiesta fue decayendo... Hasta que se creó la Comisión Promotora de las Hogueras, que nació con el objetivo de recuperar esta más que

tradicional fiesta coruñesa. Podéis daros por satisfechos: habéis conseguido esa meta. Porque para reanimar aquella alicaída tradición fue en efecto providencial la creación en 1970 de la Comisión Promotora de las Hogueras de San Juan. Tampoco podemos olvidar que, tiempo después, en 1992, el traslado de "A Noite da Queima" a la zona del Matadero fue el origen de la fiesta en las playas, que ahora es la seña de identidad de nuestro San Juan.

Tras aquellas fiestas en la calle San Juan y Os Pelamios que antes os contaba, yo, como miles de coruñeses, también pasé a celebrar el San Juan en la playa del Orzán. El de las playas es un espectáculo único que me sigue impresionando, pero últimamente prefiero la tranquilidad del San Juan de la plaza de Azcárraga.

No se conformó esta Comisión con extender la fiesta a las playas. Fue además el trabajo combinado de Hogueras y del Ayuntamiento el que permitió que nuestro San Juan traspasase las barreras del Pasaje y obtuviese primero, en 2003, el reconocimiento como Fiesta de Interés Turístico Nacional y, después, en 2015, el de Fiesta de Interés Turístico Internacional.

Esta vitola internacional nos convierte en parte de un selecto club formado por solo 61 fiestas de toda España. Las grandes fiestas españolas están ahí reunidas: desde el San Fermín a las Fallas, pasando por la Feria de Abril. Y las dos únicas fiestas de San Juan que están en esta lista son las de Alicante y la de A Coruña. Más datos que avalan la especial relevancia de nuestra fiesta: en Galicia solo hay otras ocho de Interés Turístico Internacional.

Y estos logros, ponernos en el mapa nacional e internacional, han sido posibles, en gran parte, por el buen trabajo realizado por la Comisión Promotora de las Hogueras. Como hay gente en esta ciudad con memoria de sardina, es conveniente recordarlo.

Es, por tanto, una celebración que ha crecido desde abajo. Y en ese crecimiento ha sido fundamental la labor de la Comisión de Hogueras de San Juan. Hay en esta ciudad gente que se llena la boca hablando de participación ciudadana, gente a la que le hemos escuchado mil veces que "hay que hacer las cosas de abajo a arriba". Curiosamente, esa misma gente es la ignora al colectivo que representáis, a la "xente" que mantuvo viva la llama del San Juan en A Coruña durante decenios y en los momentos más duros. Los adanistas creen que antes que ellos hubo la nada. Que todo empezó con ellos. Pero, afortunadamente, todos los aquí presentes sabemos que no es así... Sabemos que el éxito del actual San Juan no nació por generación espontánea, de la nada: nació del trabajo de la Comisión Promotora de las Hogueras de San Juan y de anteriores corporaciones municipales. De bien nacidos es ser agradecidos. Pero esto no lo quieren entender los que no escuchan en estéreo y solo lo hacen en mono, con la oreja izquierda. O sea, los que solo escuchan a los suyos. No se han enterado de que San Juan es una fiesta tradicional y participativa, para todos y todas, y en la que, por tanto, no sobra nadie. Para comprobarlo, basta dejar el sectarismo en el despacho y bajar a a las calles o a las playas.

Es conveniente recordar vuestro trabajo pasado, y también el presente. El programa de este año vuelve a estar repleto de actividades de variado tipo: culturales, deportivas o sociales. Y me agrada especialmente que este año se haga una especial incidencia en el papel de las mujeres coruñesas. Ya he dicho en alguna ocasión que ninguna ciudad puede presumir de tantas mujeres ilustres. Emilia Pardo Bazán, Juana de Vega, Teresa Herrera e Isabel Zendal merecen el eco que les vais a dar: son todas ellas mujeres ejemplares.

Mujeres, y relevantes, también son las meigas. Nuestro San Juan tiene la peculiariedad de que cuenta con estas representantes significativas. Sois las embajadoras del San Juan, niñas, adolescentes y mujeres comprometidas con esta ciudad y sus tradiciones. Es

vuestra misión promocionar este festejo, pero no puedo obviar mi condición de conselleira de Medio Ambiente, y también os pido que hagais labor de concienciación sobre lo necesaria que es la sostenibilidad. Os pido que seamos respetuosos con el medio ambiente: residuos, los menos posibles; y a los contenedores que correspondan. Queremos presumir de un San Juan sostenible.

Yo, a nuestras Meigas Mayores, y a las meigas de honor, tengo que decirles algo más. Algo que voy a decir bien alto y bien claro: "Nada tenéis que envidiar a las falleras".

Reitero que es un honor para mí poder intervenir en esta Fiesta del Aquelarre Poético con la que se inicia la larga recta final de las Hogueras 2018. Mi felicitación a la comisión y a todos los galardonados esta noche. Con este acto, ya huele a verano. Ahuyentemos juntos los malos espíritus, que "habelos, haylos". Y festejemos que, por arte de magia y de meigas, los coruñeses somos capaces de convertir la noche más corta en la celebración más larga.

QUE LA MAGIA NO PARE HASTA EL SAN JUAN, ESE DÍA EN EL QUE, COMO DIJO UN BUEN AMIGO, LOS CORUÑESES ENCENDEMOS EL FUEGO CUANDO SE APAGA EL SOL.

PROGRAMA GENERAL DE LAS HOGUERAS 2019

MAYO

DÍA 10
14:30. Reunión del Jurado de los Premios "San Juan 2019".

20:00. Sala de Cultura del Sporting Club Casino de La Coruña. Presentación del Programa HOGUERAS-2019 y de los Trajes Oficiales de Gala que lucirán la 50 Meiga Mayor y sus Meigas de Honor. Actuación de la Cuarentuna de La Coruña.

DÍA 11.
20:00. Sala de Cultura del Sporting Club Casino de La Coruña. Presentación del Programa HOGUERAS-2019 y de los Trajes Oficiales de Gala que lucirán la 50 Meiga Mayor y sus Meigas de Honor. Actuación de la Cuarentuna de La Coruña.

DÍA 13
20:00. Salón de Actos del C.S. de la Sagrada Familia. Ciclo de Teatro. "Los Descendientes malditos" de Tántalo (Versión Propia). Grupo de Teatro "Sin Ir más Lejos" de la Casa de Castilla-La Mancha de La Coruña.

DIA14
20,00. Salón de Actos del C.S. de la Sagrada Familia. Ciclo de Teatro. "Peccata Minuta" (Versión Propia). Grupo de Teatro "Fas- que-Fas" de la Asociación CAMTHEAM.

DÍA 15
20:00. Teatro Rosalía de Castro. XLIX Fiesta del Aquelarre Poético. Actos de Exaltación de la 50 Meiga Mayor.

20:00. Salón de Actos del C.S. de la Sagrada Familia. Ciclo de Teatro. "Gemelos" (versión propia). Grupo de Teatro "Noite Bohemia" del I.E.S. Ramón Menéndez Pidal La Coruña.

DÍA 16
20:00. Salón de Actos del C.S. de la Sagrada. Ciclo de Teatro. "Asamblea de Mujeres", versión propia de la obra de mismo título de Aristófanes. Grupo de Teatro "Sin ir más Lejos" de la Casa de Castilla La Mancha de La Coruña.

DÍA 17
19:00. Salón de Actos del C.S. de la Sagrada Familia. Ciclo de Teatro. "Recuerdos de Zarzuela". Grupo de Teatro "Tanxedoira".

DÍA 18
19:00. Salón de Actos de la Casa del Mar. Ciclo "Voces Meigas". Coral de la Casa del Mar y Coral del Santo Ángel del Cuerpo Nacional de Policía.

DÍA 20
20:00. Sala de Cultura del Sporting Club Casino de La Coruña. Ciclo Páginas Coruñesas. "Historia y Origen del Cuerpo Municipal de Bomberos en La Coruña" a cargo de José María Fernández Caamaño.

DÍA 21
20:00. Sala de Cultura del Sporting Club Casino de La Coruña. Ciclo "Páginas Coruñesas". Aquella Coruña de la I Meiga Mayor. Conferencia de D. Carlos Fernández Barallobre.

DÍA 22

20:30. Sala de Cultura del Sporting Club Casino de La Coruña. Ciclo "Páginas Coruñesas". "Leyendas y tradiciones de la noche de San Juan". Conferencia de Dña. Beatriz Varela Trigo, Meiga Mayor 2012.

DÍA 23

20:00. R.R.I. de Artesanos. Ciclo "Páginas Coruñesas". Mesa Redonda. "50 Meigas en la Historia". Intervienen: Rocío Prada Lens (Meiga Mayor 1972); Conchita Astray Gómez (Meiga Mayor 1985); Verónica Pérez Ordáx (Meiga Mayor 1997); Laura Rey González (Meiga Mayor 2005) y Asunción González Campos (Meiga Mayor 2011). Moderadora: Nadia Quintela Rodríguez (Meiga Mayor 2010).

DÍA 24

20:00. Sala de Cultura del Sporting Club Casino de La Coruña. Ciclo "Páginas Coruñesas". "Bruxas maléficas y meigas benefactoras en la tradición folclórica gallega", Conferencia de D. José Manuel Liaño Flores, ex Alcalde La Coruña.

DÍA 25

20:00. Paraninfo del Instituto Eusebio Da Guarda. XXXII Fiesta del Solsticio Poético. Actos de Exaltación de la XXXVI Meiga Mayor Infantil. Concierto de saxofón y guitarra de Alumnos del Conservatorio Superior de Música de La Coruña.

DÍA 27

20:00. R.R.I. de Artesanos. Ciclo "Voces Meigas". Coral Adayeus.

DÍA 28

20:30. Iglesia Castrense de San Andrés. Ciclo "Luminarias del Clasicismo". Concierto de los Grupos de cámara de viento y madera del Conservatorio Superior de Música de la Coruña.

DÍA 29

20:45. Convento de Santo Domingo. Ciclo "Luminarias del Clasicismo". Concierto del quinteto de viento-madera "Crunia" del Conservatorio Superior de Música de la Coruña.

DÍA 30

20:30. Iglesia de San Nicolás. Ciclo "Luminarias del Clasicismo". Concierto de violín y piano de Alumnos del Conservatorio Superior de Música de la Coruña.

DÍA 31

20:30. Iglesia de San Jorge. Ciclo "Luminarias del Clasicismo". Concierto de violín y piano de Alumnos del Conservatorio Superior de Música de la Coruña.

JUNIO

DÍA 1

20:00. Sala de Cultura del Sporting Club Casino de la Coruña. Ciclo "Voces Meigas". Semente Nova.

DÍA 3

18:00. Paseo del Parrote. Ofrenda a la Virgen del Carmen y recuerdo a la Real expedición filantrópica de Francisco Javier de Balmis.

19:00. Baluarte de la Coraza. Acto en Recuerdo.

20:00. Iglesia Castrense de San Andrés. Misa Conmemorativa.

20:30. Jornadas de Teatro, Música y Danza. Iglesia Castrense de San Andrés. Ciclo "Voces Meigas". Coral del Sporting Club Casino de La Coruña.

DÍA 4

20:30. Venerable Orden Tercera de San Francisco. Ciclo "Voces Meigas". Coral Lembranzas de Santa Cruz.

DÍA 5

20:00. Iglesia del Sagrado Corazón (Jesuitas). Ciclo "Luminarias del Clasicismo". Rondalla de ATEGAL.

DÍA 6
20:00. Reunión Recreativa e Instructiva de Artesanos. Ciclo "Luminarias del Clasicismo". Concierto de Jazz a cargo de alumnos del Conservatorio Superior de Música.

DÍA 7
20:00. Sala de Cultura del Sporting Club Casino de La Coruña. Ciclo "Luminarias del Clasicismo". Coral y Rondalla Vila Das Pontes.

DÍA 8
20:00. Paraninfo del Instituto Eusebio Da Guarda. Ciclo "Voces Meigas". Tuna de Veteranos de La Coruña.

DÍA 10
20:30. Iglesia Castrense de San Andrés. Ciclo "Luminarias del Clasicismo". Grupo de percusión de la Unidad de Música del Cuartel General de la Fuerza Logística Operativa del Ejército de Tierra.

DÍA 11
20:00. Reunión Recreativa e Instructiva de Artesanos. Ciclo "Voces Meigas". Orfeón Alcoa-Inespal.

DÍA 12
20:00. Reunión Recreativa e Instructiva de Artesanos. Ciclo "Voces Meigas". Voces Veteranas de Culleredo.

DÍA 13
20:30. Iglesia Castrense de San Andrés. Ciclo "Luminarias del Clasicismo". Vocalisse.

DÍA 14
20:00. Sala de Cultura del Sporting Club Casino. Ciclo "Luminarias del Clasicismo". Recital de canto de Alumnos del Conservatorio Superior de Música.

DÍA 15
20:30. Sala de Cultura del Sporting Club Casino. Ciclo "Voces Meigas". Coral y Grupo de Música Tradicional "A Rexouba" del Centro Social de la Sagrada Familia.

SEMANA DE SAN JUAN

DÍA 17 SEMANA DE SAN JUAN
20:30. Palacio de Capitanía. Ciclo "Luminarias del Clasicismo". Camerata Piu Bella.

DÍA 18 SEMANA DE SAN JUAN
19:00. Paseo del Parrote. Ciclo "Música en la calle". Concierto de la Unidad de Música del Tercio Norte de Infantería de Marina.

DÍA 19 SEMANA DE SAN JUAN
20:00. Paseo del Parrote. Ciclo "Música en la calle". Concierto de la Banda de Música de Padrón.

DÍA 20 SEMANA DE SAN JUAN

17:00. Proclamación de la III Meiga Mayor Veterana. Actuación de la Cuarentuna de La Coruña.

20:00. Paseo del Parrote. Ciclo "Música en la calle". Concierto de la Unidad de Música del Cuartel General de la Fuerza Logística Operativa del Ejército de Tierra.

DÍA 21 SEMANA DE SAN JUAN

19:30. Paseo del Parrote. Ciclo "Música en la Calle". Concierto de Banda xuvenil de Barro.

22:00. Hotel Finisterre, Salón Victoria. XLVI Festa da Danza das Meigas.

DÍA 22. SEMANA DE SAN JUAN
JORNADA DE HOMENAJE A LA MUJER CORUÑESA.

11:00. Distribución de flores a las mujeres coruñesas.

18:30. Jardines de Méndez Núñez. Homenaje a Emilia Pardo Bazán, María Pita, Juana de Vega, Teresa Herrera y Concepción Arenal.

19:30. Plaza de María Pita. Homenaje a María Pita.

20:00. Plaza de María Pita. Ciclo "Música en la Calle". Concierto de Banda de Música.

DÍA 23. ACTOS DE LA VÍSPERA DE SAN JUAN.

10:45. Paseo Marítimo (Zona Torre de Hércules). Homenaje al Rey Alfonso IX.

11:15. Cantón Grande. Salida de la Comitiva de las Meigas-2019.

11:45. Jardines de la Maestranza. Homenaje al Brigadier Diego del Barco.

12:30. Plaza de Carlos I. Salida de la Comitiva de las Meigas 2019.

12:45. Convento de Santo Domingo. Salve a Nuestra Señora del Rosario, Patrona de la Ciudad.

13:45. Iglesia Castrense de San Andrés. Encendido del Fuego de San Juan y bendición de los maderos del San Juan Universal 2019.

Pendiente de Autorización municipal (durante los tres últimos años, estos actos estuvieron prohibidos por el Gobierno de la marea)

18,30. Pasacalles.

19:00. Paseo Marítimo. Festival Musical.

23:00. Explanada de Riazor (Palacio de Deportes). Verbena Popular.

23:00. Plaza de Carlos I. Comitiva del Fuego de San Juan.

23,30. Calle del Sol. Cabalgata San Juan 2019.

DÍA 24. DÍA DE SAN JUAN. NOITE DA QUEIMA

00:00. Noite Da Queima. Sesión de Fuegos de Artificio.

00:15. Quema de la Hoguera San Juan Universal.

DÍA 24. DÍA DE SAN JUAN.

18:15. Cantón Grande. Salida de la Comitiva de las Meigas 2019.

18:45. Venerable Orden Tercera de San Francisco. Santa Misa Ofrenda a San Juan cantada por la Coral del Centro Social de la Sagrada Familia.

20:00. Procesión de San Juan.

Sinte a noite máis máxica do ano

Repsol celebra con A Coruña as Fogueiras de San Xoán

REPSOL

Inventemos o futuro

DÍA 25
20:00. Visita Social de las Meigas-2019.

20,00. Sala de Cultura del Sporting club Casino de La Coruña. Ciclo "Voces Meigas". Coral de Oleiros.

23,00. Paseo del Parrote. Ciclo "Noches de Danza". Espectáculo presentado por Danzarte Escuela de Danza de Betanzos.

DÍA 26
17:00. Visita Social de las Meigas.

20:00. Sala de Cultura del Sporting Club Casino. Ciclo "Voces Meigas". Coral de Cambre.

23:00. Paseo del Parrote. Ciclo "Noches de Danza". Espectáculo presentado por Danza 10 Estudio.

DÍA 27
20:00. Reunión Recreativa e Instructiva de Artesanos. Rondalla de la Sociedad Recreativa de Sada.

23:00. Paseo del Parrote. Ciclo "Noches de Danza". Espectáculo presentado por Danzade Estudio de Danza.

DÍA 28
19:30. Cantón Grande. Salida Comitiva de las Meigas 2019.

20:00. Plaza de la Constitución. Solemne Acto de Homenaje a la Bandera.

23:00. Paseo del Parrote. Ciclo "Noches de Danza". Espectáculo presentado por la Escuela de Danza Carmen.

23:00. Paseo del Parrote. Jornadas de Teatro, Música y Danza. Ciclo Noches de Danza.

DÍA 29
12,30. Venerable Orden Tercera de San Francisco. Ofrenda a la Virgen de la Soledad.

20,00. Sala de Cultura del Sporting Club Casino. Ciclo "Luminarias del Clasicismo". Recital de Zarzuela y Canción Española a cargo de la Soprano Victoria Álvarez.

23,00. Paseo del Parrote. Ciclo "Noches de Danza". Espectáculo presentado por la Escuela de Danza Druida.

DÍA 30
20,00. Sala de Cultura del Sporting Club Casino. Ciclo "Luminarias del Clasicismo". Grupo de Voces mixtas Millenium de la Agrupación Musical Albeniz.

23,00. Paseo del Parrote. Ciclo "Noches de Danza". Espectáculo presentado por el Ballet de la Casa de Andalucía de La Coruña.

AGOSTO

DÍA 29. CONMEMORACIÓN DEL MARTIRIO DE SAN JUAN.
19,00. Sala Multiusos del Museo Militar. Acto de imposición de Medallas a Meigas Mayores y de Honor.

20:00. Venerable Orden Tercera de San Francisco. Santa Misa-Ofrenda Conmemorativa del Martirio de San Juan.

MEIGAS INFANTILES 2019

SRTA. AINHOA SOUTO ARÍSTEGUI

XXXVI MEIGA MAYOR INFANTIL

Srta. Victoria Batsó Arciniega

Srta. Lucía Brun López

Srta. Sara Cabezas Sánchez

Srta. Nereida Carrera Díaz

Srta. Beatriz Fraga Graiño

Srta. Damaris Kasandra Queneche López

Srta. Inés Taranilla Vázquez

Srta. Irene Taranilla Vázquez

MEIGAS 2019

SRTA. EMMA CABEZAS ALVAREZ

50 MEIGA MAYOR

Srta. Eva González Fernández

Srta. Karla Morandeira Rodríguez

Srta. Ana Mañas Hérnandez

Srta. Mª Luz Pose Reinoso

Mª Sol Pose Reinoso

Srta. Belén Pose Reinoso

Srta. Alba Rodríguez Santos

Srta. Alexandra Tomás Fernández

#Prêt-à-porter
c/ Padre Feijoo, 11
981 120 766

#Fiesta y Ceremonia
c/ Teresa Herrera 1, 1ª p
981 225 610 (previa cita)

Síguenos... **@boutiquepilarycarmen - SHOP ONLINE**

HOMENAJE A LA BANDERA

28 DE JUNIO, 20:00HORAS.

LIMPIA PANTALLAS

3 SENCILLOS PASOS

Tv y Pc | Tablets | Smartphones | Gafas

viscosin®

LIMPIA Y CUIDA TU PANTALLA

SÍGUENOS EN
VISCOSIN LIMPIA PANTALLAS

0-8

WWW.VISCOSIN.ES
VISCOSIN@VISCOSIN.ES
TLFNO. 607.562.222
MARCA REGISTRADA

1970
2019

PREGÓN DE LA XXX FIESTA DEL SOLSTICIO POÉTICO

26 de mayo de 2018
*Por **Lucía Fonte Pampín***
XLV Meiga Mayor

QUERIDA SUSANA, MEIGA MAYOR INFANTIL DE LAS HOGUERAS-2018, QUERIDAS CARMEN, CLAUDIA, PAULA, ISABEL, AMANDA Y AINHOA, MEIGAS DE HONOR INFANTIL. SEÑORITA MEIGA MAYOR, MEIGAS DE HONOR, PRESIDENTA Y JUNTA DIRECTIVA DE LA ASOCIACIÓN DE MEIGAS, QUERIDA COMISIÓN PROMOTORA DE LAS HOGUERAS DE SAN JUAN, EXCELENTÍSIMAS E ILUSTRÍSIMAS AUTORIDADES, DAMAS Y CABALLEROS, MUY BUENAS TARDES Y MUCHAS GRACIAS POR ESTAR PRESENTES EN ESTA TARDE TAN ESPECIAL.

No puedo arrancar este pregón sin remontarme unos meses atrás, al día en que se me propuso ser la pregonera de esta trigésimo primera Fiesta del Solsticio Poético que, durante tres años, se convirtió en un día señalado en rojo en mi calendario personal. Desde donde hoy están sentados ustedes he visto dar lectura al pregón a personas que hoy en día son amigas, y creo que la ilusión que me hacía escucharlas es lo que me hizo aceptar ser la pregonera sin tan siquiera dudarlo un momento. Ya habría tiempo después para las dudas.

Creo que cualquier coruñés que se precie se sentiría inmensamente de feliz de ser el encargado de levantar ese imaginario telón del San Juan del que tantas veces he oído hablar, en una fiesta tan mágica como la que hoy estamos celebrando.

Queridas Meiguiñas, qué guapas estáis. Dejadme que os diga que todo lo que sentís ahora lo puedo imaginar a la perfección, incluso creo que si cerrase fuerte los ojos y me concentrase, podría sentirlo en mi propio cuerpo, pero lo cierto es que no

sabría quién de todas nosotras está hoy más nerviosa. Y podría sentir lo que sentís porque durante tres años he ocupado esas sillas que hoy ocupáis vosotras, he vivido esos nervios que habéis tenido hace unos minutos en esa puerta esperando a que Blanca dijese vuestro nombre y me he sentido igual de princesa con mi vestido de cuento que os sentís hoy vosotras.

Diez años tenía cuando ocupé uno de estos asientos por primera vez, y os aseguro que lo que menos me imaginaba es que trece años después me tocaría ocupar el de pregonera. Curiosidades de la vida, que una de mis compañeras y amigas de ese año, es Blanca, quien hoy se encarga de presentar este acto y con quien vuelvo a compartir asiento en este lugar tantos años después. La magia de las Hogueras.

Cada uno de esos tres años que se sucedieron como meiga infantil, superaron a los anteriores. Recuerdo perfectamente el primer día que me puse el traje regional, porque no sabía caminar con él. Yo sentía que aquello pesaba más que mi propio cuerpo y las piernas no me permitían dar los pasos que yo quería. Pero es que mi madre no me dejaba librarme ni de los pololos. De esos tres años me llevo momentos únicos con compañeras que se convirtieron en amigas y casi en hermanas, pues el mes de junio no nos despegábamos. Nunca teníamos prisa, siempre queríamos más y ningún momento era bueno para separarnos, por lo tanto, ¿para qué hacerlo? Si podíamos comer y dormir juntas, no lo íbamos a desaprovechar. Y así transcurrieron los meses de junio de esos tres años, entre actos y posteriores refrescos en el local que mejor nos viniese en ese momento. Hasta el 30 de junio, ese día llorábamos todas, sabíamos que seguiríamos siendo amigas, que nos seguiríamos viendo, y que lo que San Juan fue capaz de unir de esa manera, no podría separarlo nadie, que no importaba el tiempo que pasase, pues todo aquello había sido mágico, y así fue, pero también sabíamos que nunca volveríamos a ser meigas todas juntas. Por eso, queridas niñas, exprimid cada momento que os regale este año, pues todos, absolutamente todos os van a aportar algo. Si vivís el San Juan con la magia que necesita, os aseguro que terminareis conociendo a la perfección anécdotas de un tiempo muy anterior a que vosotras nacieseis. Nunca

vais a vivir un año como este, no volveréis a ocupar estas sillas las siete juntas, pero si lo aprovecháis bien, dentro de muchos años recordaréis todo a la perfección y podréis seguir llamando amigas a aquellas que empezaron como compañeras. Como os decía, era el 30 de junio el día que más tristes nos poníamos, pero el del año 2006, para mí fue distinto. Se me propuso ser la Meiga Mayor Infantil delas Hogueras 2007, y ocupar el puesto que hoy ocupas tú, querida Susana, y la pena por separarme de todas mis amigas se redujo con la alegría y los nervios de lo que me iba a deparar ese 2007. Y así fue. Ese año fue todo magia para una niña de 12 años que vivía intensamente el San Juan desde que había nacido.

Es cierto que años después volvería a ser partícipe de todo esto desde el lado de las Meigas Mayores, pero os aseguro, queridas niñas, que no tiene nada que ver. Que son dos formas tan parecidas pero a la vez tan distintas de vivir todo el entramado de una fiesta tan grande como el San Juan, que

"Si vivís el San Juan con la magia que necesita, os aseguro que terminareis conociendo a la perfección anécdotas de un tiempo muy anterior a que vosotras nacieseis"

Isabel Castiñeiras Fandiño

PROCURADORA DE LOS TRIBUNALES

Angel Senra 7 - 2º
15007 LA CORUÑA

Isabelcastineirasproc@gmail.com

Telf./Fax: **981 154 473**
Móvil: **617 713 458**

DETECTIVES PRIVADOS

LICENCIA MINISTERIO DEL INTERIOR Nº 168

EFICACIA Y DISCRECCIÓN. CONFIDENCIALIDAD ABSOLUTA

Pruebas judiciales. Fotografías y vídeos

INVE

Vigilancias - Investigaciones - Seguimientos - Búsquedas
Especialistas en investigación de siniestros
Controles bajas laborales fingidas
Infidelidad - Separaciones - Divorcios
Informes financieros - Localización de bienes
Competencia legal

Tfno. 981 151 330

Dr. Fleming 8-1 Dcha. 15005 La Coruña
Fax: 981 236 378

Oficinas en Madrid

e-mail: info@detectives-inve.com
www.detectives-inve.com

MARMOLES Otero

MÁRMOLES OTERO, S.L.

Monte do Patelo, 59
(Ctra. das Rañas-La Grela)
15008-La Coruña

Tfno. y Fax: 981 139 335
Mail: vicenteot@gmail.com

no sabría con cual quedarme. Si me guiase por la ilusión y la magia, seguro que me quedaba con todo lo que os queda por vivir a vosotras, que todavía está empezando.

Siete años después de aquel 2007, el jurado de elección de la Meiga Mayor depositó en mi la confianza para todo aquel 2014, y, echando la vista atrás, no tengo ni un solo recuerdo malo. Ser Meiga Mayor me ha dado oportunidades que no hubiese tenido en ningún otro ámbito de mi vida. He viajado a Fitur con mi traje regional, he visto a mi querido Deportivo ascender a primera división desde el palco de autoridades de Riazor, me he ido a tomar alguna taza al terminar cualquier acto, que con el traje regional puesto, incluso saben mejor, y he vivido un sinfín de actos. Y lo cierto es que, de lo que más me alegro es de no haber desaprovechado ni un solo segundo de todo ese año, pues tenía claro que no se iba a repetir, y tenía que vivirlo.

Queridas meigas, aprovechad este año, disfrutad de cada momento que os venga, estad siempre abiertas a conocer y aprender, porque aprenderéis cosas que en un futuro valoraréis, es a lo que con cariño y humor denominamos "escuela de meigas".

Seguro que tendréis que hacer algún esfuerzo para cuadrar horarios, y vuestros padres también, pero os aseguro que al final merecerá la pena. Lo que vais a vivir os va a marcar en vuestras vidas y es que, aunque lo que os voy a decir lo escucharéis muchas veces, es cierto, y es que, meiga se es para siempre. A mí me lo han dicho muchas veces, y cada vez lo siento más verdad. Van transcurriendo los años y todo lo que he vivido, se queda conmigo, y cada vez que escucho hablar del San Juan, me vienen todas esas experiencias a la memoria. Y estaré siempre agradecida a la Comisión Promotora que me acompañó durante todos esos años, a los que ya considero amigos, pues trabajan a destajo para que, cuando se encienden las luces del escenario seamos nosotras las que brillemos y ellos lo vean todo desde detrás de los focos.

FLORES OBDULIA
Telf. 981 225 691 • 981 244 019
647 372 874

Lo cierto es que yo os he contado mis vivencias como meiga, que pueden ser muy parecidas o diferentes a las que vosotras vais a vivir, pero que estarán cargadas de la misma magia.

San Juan vuelve, "is back", como decía aquel slogan del año 2014, y es que, aunque para una meiga ya es San Juan, quedan 28 días para que nuestra ciudad se transforme, para que las calles empiecen a oler a humo y sardinas, que empiecen a oler a San Juan, para que muchos adolescentes salgan por primera vez de noche y para que los adultos continúen saliendo. Para celebrar el fin de las clases o el inicio de un verano que se presenta más prometedor que el anterior, para convertir la noche más corta del año en la más larga. Pues es lo que tiene una fiesta como esta, que lo único que importan son las ganas de disfrutar y de vivirla, da igual cómo y dónde, pues no existe una única forma de vivir el San Juan, pero en todas ellas es imprescindible creer en la magia, para que esta sea posible. Y es que, como he escuchado muchas veces, la noche de San Juan es aquella en la que los adultos se vuelven niños y los niños, más niños todavía, así que creo que todos deberíamos ponernos en vuestros ojos a partir de hoy y vivir todo de la forma en la que lo vais a hacer vosotras.

Creo que todo lo que hoy os he contado, no hubiese sido posible vivirlo sin mi madre, siempre dispuesta a que yo continuase siendo meiga y a no perderse nada, ni siquiera hoy, y sin mi padre, que desde que nací, tenía claro que yo era meiga. Y posiblemente fuese así, son trece los años que llevo vinculada de una forma u otra a todo lo que se relaciona con el San Juan, y creo que si yo llevo trece años, y mucha gente lleva dedicada toda su vida a esto, es porque tiene algo mágico que nos une a ello, y esa magia, es la que tiene que prevalecer ante cualquier dificultad y obstáculo que se presente. Cuando yo empecé a ser Meiga, el trabajo era conseguir un San Juan festivo, que en su día se logró, años después se

consiguió que el San Juan fuese declarada Fiesta de Interés Turístico Internacional, por lo que queda demostrado que las Hogueras pueden lograr aquello que se propongan, cueste lo que cueste.

No me quiero despedir sin dar las gracias a todas y cada una de las Meigas, tanto las que han coincidido conmigo, como a las que ni tan siquiera conozco, pues gracias a ellas también estoy yo hoy aquí, porque han querido mantener una tradición de su ciudad, para que años después pudiésemos venir otras. Especialmente agradecer a todas las que en algún momento hemos coincidido, y a todas aquellas que, dentro de esta experiencia se han convertido en amigas, una amistad muy especial, pues hemos vivido cosas juntas que sería complicado entender desde fuera, y esto os pasará a vosotras, queridas meiguiñas.
Quiero dar las gracias una vez más a la Comisión Promotora de las Hogueras de San Juan porque hayan confiado en mí para este regalo que es ser la pregonera de una fiesta a la que tanto cariño le tengo y agradecerles siempre su ayuda en todo aquello que he necesitado, siempre, y a la Asociación de Meigas por todo el trabajo que realizan desde que cogieron el relevo de la Comisión Promotora y por regalarme, también, tan buenos momentos.

A todos ustedes por acompañarnos esta tarde en la que dejamos, tras la pasada celebración del Aquelarre Poético, más que inaugurado el San Juan. Es tiempo de meigas, así que disfrútenlo.

Y a vosotras, mis queridas meiguiñas, no os daré ningún consejo de cómo vivir una fiesta llena de magia como el San Juan, porque seguro que los que vosotras me podáis dar a mí, van a ser mejores.

¡MUCHAS GRACIAS, Y FELIZ SAN JUAN A TODOS!

CUMPLE TUS SUEÑOS

**¿Te apasiona la belleza y compartir trucos y secretos con amigas?
Conviértete en una emprendedora y disfruta de tu trabajo en Mary Kay.**

Antes de empezar mi negocio en Mary Kay trabaja como empresaria, llevaba mas de 10 años al frente de una escuela de danza, pero mi vida cambió cuando decidí formar una familia y como muchas mujeres me resultaba imposible compaginar mi vida laboral y mi vida personal así que me decidí a formar parte de esta gran compañía en donde me resulta muy fácil compaginarlo " incluso muchas veces me llevo mis hijas", cuantos trabajos te dan esta posibilidad?

Mi vida ha cambiado por completo, ahora no renuncio a nada de lo que me gusta.
Si quieres saber como ser una mujer emprendedora, tener un horario flexible y conocer secretos de belleza, tienes una cita con Tania Amado.

Mi trabajo como consultora de belleza, es mucho mas que un negocio, sin duda te ofrece la oportunidad de demostrar que las mujeres tenemos la fuerza necesaria para ser lideres y no limitarnos.

BAJO MI REFAIXO

Por ***María García Nieto***
Meiga Mayor 2018

COMO UNA CARACOLA QUE DEVUELVE EL SONIDO DEL FONDO DEL MAR, QUE ESTÁ LEJOS, SE INTUYE EN ALGÚN RINCÓN DE MI MEMORIA: RECUERDOS DE PAÑO GORDO Y PASAMANERÍA, DE PROCESIONES Y NEGRO ENCAJE, GAITAS Y FUEGO. RECUERDOS DE UN AÑO CON UNA AGENDA ESCRITA HASTA LOS MÁRGENES, REBOSANTE DE COMPROMISOS E ILUSIÓN, NUEVAS EXPERIENCIAS, MESES EN LOS QUE LLEVÉ ORGULLOSA MI BANDA DE MEIGA MAYOR.

Entre prisas, exámenes, rutinas y apuntes, los días pasan. Como una sucesión de cuentas atrás a fechas marcadas, a largos trenes que me llevarán de nuevo a casa. De vez en cuando, entre tanto ruido se hace el silencio. Es entonces cuando caigo en las semanas que avanzan sin pausa, los días señalados que pasan de ser una meta a un recuerdo más. Me doy cuenta de cómo la vida da vueltas como un tiovivo. Parece que fue ayer cuando me estaban enfundando la banda en aquel Paraninfo, llevando mi traje por vez primera y los nervios a flor de piel, y ya ha pasado más de un año.

Una verdad universalmente conocida, como diría Jane Austen, es que no hay evolución sin cambio. Desde mi pequeño punto de vista, esta evolución está formada de diminutos detalles, variaciones en nuestra forma de pensar o de ver el mundo fruto de la experiencia. La evolución, en esencia, es esa sonrisa que se me escapa cada vez que paso por delante del Teatro Rosalía (porque una chiquilla como yo ya sabe lo que es tener que subirse a su escenario sin caerse) o el saber valorar el verdadero trabajo que lleva sacar adelante algo tan grande que es capaz de mover a toda la ciudad. En definitiva, las personas somos seres destinados a evolucionar, algo a lo que normalmente llamamos vivir.

Mi año como Meiga Mayor me llevó a vivir muchísimas cosas que antes no hubiese podido imaginar, como conocer el alcance de esta tradición, todo lo que alrededor de esta noche se mueve (y hace que deje de ser solo una noche). Todas las personas que se congregan y dedican su tiempo y su esfuerzo a esta empresa, así como la alegría que todo ello me ha aportado es algo que siempre llevaré conmigo.

ELITE TAXI A CORUÑA

Asociación ELITE taxi A Coruña

Por un buen servicio para la ciudad

Siempre pensé que nuestra ciudad tiene una gran vida, y los coruñeses con ella, pero la Asociación de las Hogueras de San Juan me ha permitido comprobar que esta afirmación era todavía más cierta. Disfrutar de otros ambientes, distintas ocasiones a las que no había tenido oportunidad de acudir o personas muy interesantes a las que conocer me ha permitido descubrir desde otros puntos de vista nuestra Coruña.

Se suele decir que una vez ya has viajado a un lugar, ¿qué necesidad tienes de regresar? Ya has estado, ya lo has visto. Pensaba lo mismo, pero me parece que he cambiado de opinión.

Durante toda mi vida, la noche de San Juan y sus Hogueras han sido una constante en el calendario coruñés y en mi vida. Cuando era una niña de doce o trece años, solo aspiraba a bajar a la playa con mis amigos a montar nuestra propia hoguera. ¿Cómo puede ser que algo que va en mi ADN como coruñesa me haya mostrado tantas cosas nuevas? Porque no es el camino, es cómo lo vives. Nunca hay dos pasos iguales, aunque pisen la misma tierra, porque siempre hay algo que aprender. Y lo más importante de todo es darse cuenta de que todo aquello que aprendemos es gracias a la senda y a todo lo que nos encontramos en ella. Es por esto que debemos procurar conservarlo, ya que nos aporta algo personal y colectivamente, y usarlo para poder seguir avanzando.

LAS COSAS MÁS GRANDES SE ESCONDEN EN LOS GESTOS MÁS PEQUEÑOS, POR ESO SIEMPRE RECORDARÉ A MIS MEIGAS CUANDO SE ME ESCAPE LA MIRADA DETRÁS DE UN REFAIXO BIEN PUESTO...

1962
2018

GZMPhoto
Estudio de Fotografía
Taller de impresión Digital
Escuela de fotografía
-Reportajes fotograficos
- Impresión en gran variedad de soportes
-Cursos de fotografía desde niveles de iniciación a cursos de posgrado
GZMPhoto
Anxo Senra Fernandez, 7 bajo
15670 Culleredo-O Burgo
tlfn: 881966147/692047410
mail: comercial@gzmphoto.com
www.GZMPhoto.com

P.N

GALICIA EVENT CREW

- PRODUCIÓN TÉCNICA

FESTIVALES, CONCIERTOS, CONGRESOS, FERIAS

- SERVICIOS AUXILIARES
AZAFATAS Y AUXILIARES DE TURISMO
PERSONAL DE CARGA Y DESCARGA
PORTERÍA DE EDIFICIOS
AUXILIARES DE SEGURIDAD
REGIDORES DE ESCENARIO

CONTACTO

TLF: 664728059

MEIGA MAYOR

MEDIO SIGLO DE LAS HOGUERAS DE SAN JUAN

*Por **Fátima García Castro***
Meiga Mayor 1999

¡¡¡MEDIO SIGLO DE LAS HOGUERAS DE SAN JUAN!!! ENHORABUENA, ENHORABUENA Y ENHORABUENA A LA COMISIÓN PROMOTORA Y A LA ASOCIACIÓN DE MEIGAS POR NO CESAR EN SU LUCHA POR CONTINUAR Y AUMENTAR ESTA FIESTA A PESAR DE TODOS LOS IMPEDIMENTOS QUE FUERON SURGIENDO EN EL CAMINO, SON MUCHAS HORAS DE DEDICACIÓN, MUCHOS MOMENTOS PRECIOSOS PERO TAMBIÉN OTROS MENOS BONITOS.

50 años de las Hogueras y ¡ 20 desde que fui Meiga Mayor!...me parece increíble y aún puedo recordar no sólo grandes rasgos de aquel año mágico para mí sino cada detalle y sensación.

Mi noche favorita del año (bueno, además de Nochebuena) desde bien pequeña, no, no era fin de año, era y es la de San Juan . La noche del 23 de junio en A Coruña es pura magia: contemplar el fuego de la hoguera en la playa escuchando el mar y las risas de los amigos es algo que no tiene precio y , sí, ritos varios y saltos, y escribir los deseos y quemar lo malo, y comer las sardinas y bailar, y que dé la madrugada y acabar desayunando churros o ir de reenganche a trabajar si es necesario, reservar aviones seis meses antes cuando vives fuera y cambiarte en el coche para ir directamente del aeropuerto a la hoguera con tu gente, lo que haga falta, pero la noche del 23 de junio, por favor, siempre en A Coruña. Cómo me gustaba desde niña ver a las Meigas en su carroza por el paseo marítimo , y van pasando los años y después vas juntando la madera durante semanas con tus amigos (y ,sí, algún apunte que otro) y mirando la previsión del tiempo (por favor, por favor, esa noche que haga bueno) y reservas tu

LIVE!
by FINISTERRE

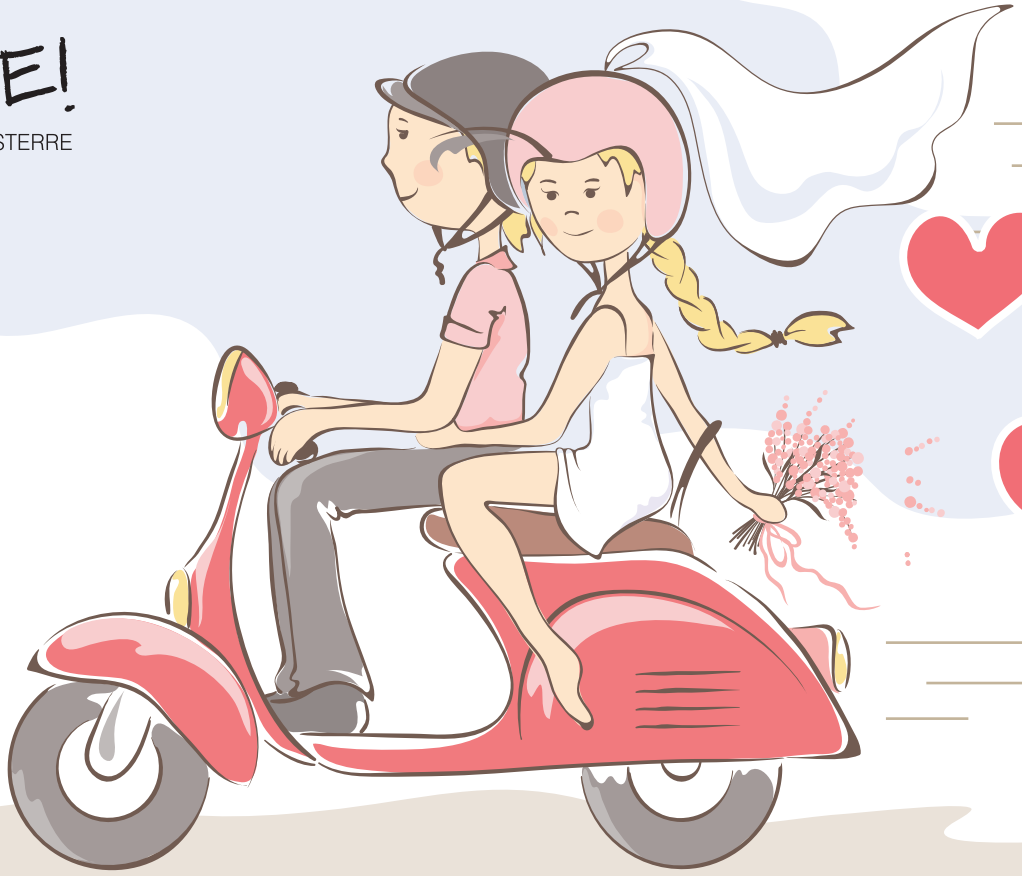

Sí ¿quieres?

En el Centro de la Ciudad y con Vistas al Mar
Salones con Diferentes Capacidades
Tu Fiesta sin Límite Horario
Cocina Propia de Tito Fernández
Alojamiento para tus Invitados en Habitaciones Superiores
Hacemos vuestra Pre Boda y vuestro Brunch de Postboda

Just Married

Hesperia Finisterre

★★★★★

Paseo Parrote, 2 - 4 - 15001 A Coruña - 981 21 52 26 - eventos@hesperia-finisterre.com - www.eventosfinisterre.com

hueco en la playa para tu pandilla y se va bajando toda la intendencia y …comienza propiamente la fiesta aunque llevas días viviéndolo y, de repente, llega 1999 y unos amigos me proponen presentarme a Meiga Mayor, mezcla de sentimientos: agradecimiento y orgullo, alegría, ilusión… pero también nervios y respeto y llega el día de la elección (mes de enero) (y la mente: "¿por qué habré aceptado?". Entrevista con un jurado formado por más de treinta personas de todos los ámbitos "ya no hay vuelta atrás, Fátima, para adelante") y recuerdo aquel sábado por la tarde en el Casino de la C/ Real, y al grupo de chicas todas nerviosas pero muy ilusionadas y lo importante era formar parte de las Hogueras de aquel año, ser Meigas 1999, empieza la complicidad y la primera experiencia juntas y, sí, el corazón se desboca cuando oigo mi nombre como la nueva Meiga Mayor ,las felicitaciones, los primeros contactos con la prensa y comienzo una de las mejores experiencias de mi vida.

Experiencia muy, muy completa, desde ese mismo mes de enero nos preparan con dedicación para todo el año que nos espera, vamos a representar a la mujer coruñesa, y no sólo la noche meiga, sino muchos muchos días y muchas muchas noches. Algunos actos muy ceremoniosos: ¡qué bonita fue nuestra proclamación e imposición de bandas en el teatro Rosalía!, cuántas miradas de complicidad, cuánta ilusión, cuántas personas implicadas, bailes de gala, sí, de película además y en muy distintos sitios. Imborrable recuerdo de aquellos 21, 22 y 23 de junio en los que el buque escuela Juan Sebastián Elcano visitó nuestra ciudad y aquellos tres días las meigas y los guardiamarinas compartimos recepciones y abrimos bailes (y los cerramos también…), en el propio buque, en el Ayuntamiento, en el hotel Riazor, y el hecho de que el buque zarpase el 24 por la mañana les permitió vivir la noche más bonita del año en la ciudad meiga, ellos también acabaron la noche desayunando y viendo en la portada del

periódico "El Juan Sebastián Elcano alzó sus velas", debíamos despedirnos, tenían que marchar, pero nos volvimos a juntar en Marín al mes siguiente, y una de mis meigas de honor, Lorena, decidió no separarse más de su guardiamarina, Javier, y formar una preciosa familia.

Y sí, se cumplió el sueño, y hubo carroza, y hubo besos y abrazos inolvidables antes de subirse a ella y el recorrido fue mágico viendo desde ella todas las hogueras en el Orzán y Riazor, y prendimos la falla, y lloramos de emoción, y el " vivir na Coruña que bonito é" cobró su máxima sentido (y el "andar de parranda e durmir de pé", también).

Pero hubo momentos para todo, formamos parte de las procesiones de Semana Santa, celebramos la patrona de nuestra ciudad la Virgen del Rosario, le pedimos al Sr. San Juan que nos protegiese siempre, compartimos actos benéficos que nos ayudaron, con nuestra edad en aquel momento, a tener una visión más íntegra de todo, hicimos el saque de honor en el partido Dépor- Athletic de Bilbao, el homenaje a la bandera, nos recibieron con el máximo cariño en las más importantes instituciones de la ciudad porque aquel grupo de Meigas de honor y Mayor así como las Meigas infantiles representábamos unos valores y una tradición muy bonita. Porque hicimos mucho más que desfilar en una carroza, porque aprendimos y disfrutamos mucho (a veces, a base de noches sin dormir, porque cuando a una le coincide el mes de junio siendo Meiga con actos todos los días y muchas noches y sus exámenes, por ejemplo, de primero de Derecho, tiene que hacer malabares, pero cuando hay una motivación grande se puede con todo y todo salió fenomenal), no cambiaría por nada aquel año.

Quisiera, desde aquí, dar las gracias a todas y a cada una de las personas que ayudaron a que, de alguna manera, pasáramos a formar parte de esta bonita historia, sería imposible nombrar a todas pero de verdad que hay detalles que nunca se olvidan, desde los más grandes a los más pequeños (como quien te lleva del brazo al escenario,

GM edición gráfica y multimedia
GRÁFICAS MERA

quien te impone la banda, con quien abres los bailes, quien escribe un himno, pero también quien te coloca una horquilla o te sujeta un micrófono…) gracias, gracias y gracias y muy especialmente a nuestras familias por habernos apoyado y acompañado en todos aquellos meses y a la Comisión Promotora y a la Asociación de Meigas, gracias por toda la dedicación y enhorabuena por todo lo logrado y que seguiréis consiguiendo.

¡FELIZ 50 ANIVERSARIO DE LAS HOGUERAS DE SAN JUAN!

50 MEIGAS MAYORES, 50 CORUÑESAS, 50 ILUSIONES

*Por **Luisa Mª Novoa-Cisneros Garcia***
XX Meiga Mayor, Hogueras de San Juan 1989

...la vigésima: Luisa Mª Nóvoa Cisneros Garcia....

HA LLEGADO 2019, UN AÑO QUE NO PASA DESAPERCIBIDO O, SIMPLEMENTE, NO PASA COMO DE SI OTRO MÁS SE TRATARA PARA TODAS LAS JÓVENES CORUÑESAS (50 PARA SER EXACTOS) QUE, UN DÍA, TUVIMOS LA FORTUNA DE SER ELEGIDAS MEIGA MAYOR DE LAS HOGUERAS DE SAN JUAN.

Ha llegado 2019, un año que no pasa desapercibido o, simplemente, no pasa como de si otro más se tratara para todas las jóvenes coruñesas (50 para ser exactos) que, un día, tuvimos la fortuna de ser elegidas Meiga Mayor de las Hogueras de San Juan.

El presente año tiene un significado especial, porque celebramos, ni más ni menos, que la elección de la que ya es la L Meiga Mayor de las Hogueras. Eso quiere decir que antes de esta 50 Meiga Mayor, Emma Cabezas, otras 49 jóvenes han ocupado ese cargo, han representado a nuestra querida ciudad y han sido punto de mira y ejemplo de jóvenes coruñesas que llevan y sienten La Coruña y su San Juan en su esencia, en lo más hondo de su alma, mente y corazón. Cada una de ellas ocupó un lugar destacado en la historia de las Hogueras y la ciudad. La primera, la décima,

la trigésimo segunda, etc.... Todas con la misma importancia y todas con el mismo sentir, emociones, alegrías, nervios, cariño y la responsabilidad de dar vida a esa figura que, allá por el año 1969, se instauró en nuestra ciudad, con nuestra querida y recordada Estrella Pardo Castiñeiras como primera Meiga Mayor.

En mi caso, como señalé anteriormente, ocupé el número veinte de esas jóvenes coruñesas, en 1989. ¡Ha pasada mucho tiempo desde entonces! Ha pasado mucha vida, muchas experiencias, muchas alegrías y también sinsabores, porque en eso consiste la vida. Pero he de reconocer que haber sido Meiga Mayor me marcó y supone una de esas experiencias vitales que recuerdas siempre, que nunca se olvida, porque te marca en tu ser, en tu hacer y en tu sentir. Recordar aquellas vivencias no me produce sino una agradable sensación de bienestar, una sonrisa, unos recuerdos únicos, por la riqueza de las vivencia que pude disfrutar.

Echando la mirada atrás y haciendo un repaso de aquel año, resumir mis vivencias como XX Meiga Mayor de las Hogueras de San Juan para el año 1989 resulta difícil. Las Hogueras entraron en mi vida el año anterior, cuando fui Meiga de Honor, pero fue en 1989 cuando pude ver hecho realidad mi sueño de ser elegida Meiga Mayor.

Recuerdo que el nombramiento me llegó por correo postal (hablamos de los años 80...) un saluda del presidente de las Hogueras de San Juan, José Eugenio Fernández Barallobre, para mí y otro para mis padres, en que informaba de que su hija había sido elegida XX Meiga Mayor. En casa fue una alegría y, como es normal, tanto mis padres como mis hermanos se llenaron de orgullo de la pequeña de la familia. Todos sin excepción se volcaron para que viviera mi año como Meiga Mayor feliz y sin preocupaciones, pues ese año cursaba el antiguo COU, lo que significaba que en junio (en plenas fiesta de San Juan) tendría que examinarme de la selectividad. Pero

AGENDA

Hogueras 89. Actividades para hoy: balonmano. En la polideportiva 2 de Riazor, Instituto Monelos-Coruña A (20) y Coruña B-Agra del Orzán.

Resultados de los partidos jugados hasta ahora: en baloncesto, Cristo Rey 58, Obradoiro 26. Dominicos 38, Agra del Orzán 26. Puga Ramón B 29, Franciscanas A 19. Puga Ramón A 49, Obradoiro 13. Puga Ramón A 38, Cristo Rey 29. Puga Ramón B 24, Agra del Orzán 21. Obradoiro 54, Franciscanas B 8. Dominicos 37, Franciscanas A 26. En balonmano, Coruña B 9, Puga Ramón 9. Eusebio da Guarda 12, Agra del Orzán 4. Eusebio da Guarda 12, Coruña B 2. Monelos 3, Agra del Orzán 28. En fútbol, Galicia Gaiteira 5, Imperátor 4. Silva 0, Victoria 2. Montañeros 7, Sp. Ciudad 2. Torre 1, Maravillas 2. En voleibol, Puga Ramón 2, Franciscanas 0. Agra del Orzán 0, Puga Ramón 2. En tenis, Agra del Orzán A 3, Agra del Orzán B 0.

nunca me faltó la fuerza y la ilusión, porque "querer es poder". Y así fue: ser Meiga Mayor no mermó mis estudios ni mis opciones para obtener una buena nota de acceso a la Universidad.

Tuve el placer de estar acompañada por diez Meigas de Honor, que formamos un grupo muy bien avenido, todas y cada una ocupando su puesto con gran responsabilidad, saber estar y, sobre todo, con mucha alegría. Vivimos un San Juan inolvidable, disfrutamos todos los actos, desde los más protocolarios hasta los más festivos y divertidos. Nunca nos faltó una sonrisa: en la Fiesta del Aquelarre, en la Misa de San Juan, en la carroza, en el encendido de la hoguera desde el balcón de la Compañía de María, incluso cuando el fuego sanjuanero quiso jugarnos una mala pasada y se acercó peligrosamente a ese magnífico balcón en el nos encontrábamos Meigas e invitados.

Mis queridas meigas fueron Lucía Gallo Real, Bárbara Manteiga Castro, Ana País Hernández, Carmen Regueira Sánchez, Susana Santos Couce, Begoña Teijo Fariña, Luisa Tejero Mundimia, Eva Amor Fraga, Victoria Fontán Mayobre, y mi hermana Mercedes Novoa-Cisneros García.

No puedo sino tener un recuerdo especial de un acto, hoy desaparecido en el programa de las Hogueras, que resultaba grandioso, entrañable y muy participativo: la celebración de la Semana Deportiva. Durante quince días se vivía un auténtico ambiente de competición deportiva en la ciudad, que concluía con la gran fiesta de clausura y la entrega de trofeos y recuerdos a todos los equipos participantes.

Aquel año la clausura incluyó un desfile previo a la entrega de trofeos y proclamación de campeones. Una vez concluido este, con un ritual previamente establecido, se arrió, a los acordes del pasodoble "Coruña", la bandera de la Semana Deportiva (color azul con una gaviota en plata sobrevolando los cinco aros olímpicos) que ondeaba en un mástil desde el primer día de la competición. Después, la capitana del equipo vencedor entregó la bandera al director de la Semana, pidiéndole que la custodiase hasta el siguiente año para izarla nuevamente con ocasión del inicio de la competición. El equipo vencedor asistió invitado a la Fiesta del Aquelarre Poético donde como Meiga Mayor, procedí a la entrega del trofeo San Juan, que, además, en ese año ganó mi colegio, el Cristo Rey.

San Juan

CARGANDO...

y tú, ¿ya estás listo?

alsernet

www.alsernet.es

Pol. de Pocomaco, 1ª Avd., Nº81, Parc. C-13, A Coruña | info@alsernet.es

Diseño web · e-Commerce · Campañas SEM · Estrategia SEO · Analítica web
Marketing digital · Diseño gráfico · Envíos SMS · Vídeo-vigilancia
Mantenimiento de ordenadores · Redes Wifi

981 179 120

WEB + ALOJAMIENTO

desde
40€/mes

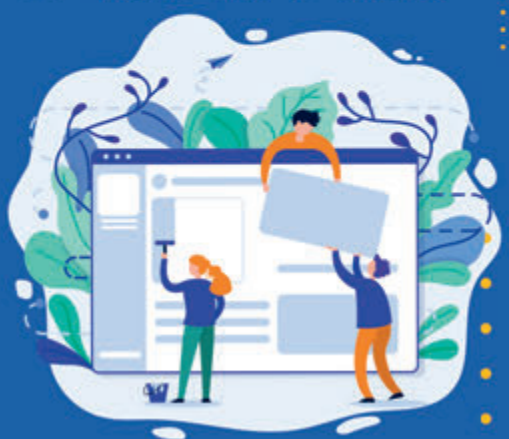

Campaña Adwords de regalo
valorada en 100€
*Hasta el 24/06/19. Consultar condiciones

Véase la masiva participación con esta reseña periodística de aquel año 1989.

La prensa se hacía eco de todas y cada una de las actividades y actos que se iban desarrollando, las Hogueras ya eran en aquellos años 80 un referente en la ciudad, al que ningún ciudadano era ajeno. Las Meigas veíamos como el mes de junio discurría de acto en acto, con el apoyo de las instituciones, de los mas diversos ámbitos, que sentían como propia la fiesta de San Juan, las Meigas eramos acogidas con cariño y un trato exquisito por cuanto quisieron contar con nuestra presencia, entre los que figuró el por entonces Alcalde coruñés D Francisco Vazquez.

No puedo dejar de mencionar los emotivos actos de la Noche de San Juan, la Noche Meiga, la noche esperada por toda Meiga Mayor; después de un día repleto de actos, especialmente destacable la Ofrenda a nuestro Señor San Juan, empieza a atardecer y las Meigas nos reunimos en torno a Maria Pita, figura especialmente destacada ese año, tanto en el motivo de la Hoguera como en el cartel oficial de Hogueras 1989, ya que se celebraba el IV Centenario de la gesta. Allí en la magnífica plaza nos esperaban las carrozas que nos llevaron a recorrer parte de la ciudad, en una noche majestuosa, la ciudad vibraba, gente por todas partes, alegría, sardinas, reuniones de amigos y familiares….; y una mirada a esas jóvenes que desfilaban con sus preciosos trajes y toda la ilusión en sus rostros.

A medianoche el traslado al balcón de la Compañía de María y el momento que yo recuerdo con más emoción, con más nervios, había llegado el día, la hora, el minuto: el encendido de la Hoguera, todo un honor ser "la depositaria de las raíces más hondas y ancestrales del Reino de Galicia" (Tcol Verdera, en su pregón dela noche de San Juan). En ese momento o minuto uno puede preguntarse que le viene a la mente a una Meiga Mayor, en mi caso fugazmente

CARLOS HERRERA

LÍDER

EL COMUNICADOR
LÍDER DE LA RADIO
ESPAÑOLA

De lunes a viernes
de 6:00 a 13:00 h

FUENTE: 1ª Ola EGM 2019 laborables

www.cope.es

COPE

recordé a los que habían estado más cerca de mí para que pudiera ser yo la Meiga Mayor: mis padres y hermanos, mi querido amigo D. José González Dopeso, que me enseñó desde niña a amar a La Coruña y sus tradiciones, y por supuesto Cheche, mi presidente, todos ellos me apoyaron y ayudaron a ser la mejor Meiga Mayor, la Meiga Mayor para las Hogueras 1989, y ellos conmigo encendieron esa hoguera de fuego purificador que sigue vivo en mi recuerdo como si ayer mismo hubiese la hubiese encendido.

"UN AÑO MÁS LOS CORUÑESES CELEBRARON LA TRADICIONAL Y MÁGICA NOCHE DE LAS HOGUERAS DE SAN JUAN, POR LO CUAL TODA LA CIUDAD SE CUBRIÓ DE UN ROJO ANARANJADO. EL FUGO, COMO SI SE TRATASE DE UN FUGAZ REGRESO A LOS PRIMEROS TIEMPOS DE LA HUMANIDAD, REEMPLAZO A LA TELEVISIÓN Y AL ORDENADO. TAMBIÉN FUE LA NOCHE DE LAS MEIGAS..."

(RESEÑA PERIODÍSTICA 24-06-1989)

Hoy se clausura la XVIII Semana Deportiva «Hogueras 89»

El alcalde coruñés, Francisco Vázquez, no regateó ayer elogios a la belleza de las meigas de la presente edición de la Hogueras de San Juan 89, durante la recepción que el Ayuntamiento ofreció a los organizadores de este evento. Al frente de la expedición se encontraban las meigas mayor e infantil, **Luisa Novoa-Cisneros García** y **Elena Liste Quintela**, respectivamente, acompañadas de sus damas de honor, entre las que estuvo también **Lucía Gallo**. Como novedad, asistió la reina de las fiestas de Betanzos, **Marina Lagares**, que en agosto cederá el cetro a su sucesora, cuyo nombre todavía no se ha dado a conocer.

MEIGA MAYOR

MI EXPERIENCIA COMO MEIGA MAYOR

*Por **Asunción González Campos**,*
Meiga Mayor 2011

CUANDO ME INVITARON A ESCRIBIR ESTE ARTÍCULO SOBRE MI EXPERIENCIA COMO MEIGA MAYOR, ME HIZO MUCHA ILUSIÓN, PERO LUEGO, PARÁNDOME A PENSAR DIJE: "QUÉ DIFÍCIL ES EXPRESAR UN SENTIMIENTO TAN GRANDE".

En estas líneas espero transmitir lo que realmente significa para mí ser Meiga Mayor y mi experiencia como tal.

Fui Meiga Mayor en el 2011, pero antes fui Meiga de Honor en el 2010, Heraldillo, azafata...vamos, que llevo eso de las Hogueras en la sangre y el San Juan en el ADN.

Desde que nací me llevaban mis padres a la sardiñada que organizaban en la Plaza de España, la peña de mi abuelo David, crecí con el olor a humo y a sardina. Para mí San Juan es sinónimo de familia, sardinas, humo, felicidad, magia... y Hogueras igual, solo tengo buenos recuerdos de mi etapa como Meiga.

Todo empezó una tarde de Enero, en la que me presenté con mucha ilusión pero sinceramente pocas esperanzas de salir elegida Meiga Mayor, a la elección de la Meiga Mayor de la 50 Hoguera. Estaba ilusionada pero tranquila porque sabía que mi nombre no iba a ser el elegido, pero mi cara de sorpresa fue enorme al escuchar por boca del secretario del jurado decir que yo iba a ser la Meiga Mayor de la 50 Hoguera del año 2011.

¡Y ahí empezó todo! Un año lleno de cosas maravillosas.

En el 2011, las Meigas teníamos mucho apoyo institucional, y es por eso que íbamos a la Feria Internacional de Turismo (FITUR), íbamos en el día que se presentaba Galicia y acompañábamos a la expedición de La Coruña.

Me encantaría poder llegar a transmitir el orgullo que se siente al representar a tu ciudad en una feria de turismo tan importante como es FITUR e ir con el traje regional de tu tierra, que te pregunten por tu ciudad, por tu cultura y por tu fiesta, que te digan que irán a conocer el San Juan Coruñés porque les ha gustado lo que les has contado sobre ella. Y que andando por la feria veas a la Fallera Mayor y que te pare y te diga que se quiere sacar una foto contigo para "hermanar" las dos fiestas. Eso te pone los pelos de punta.

Y esto es solo una pincelada de todo lo que vivimos en solo un día en el que estuvimos en la Feria.

Es una pena que esto se haya perdido, que ya no podamos ser las representantes de nuestra ciudad y nuestra fiesta mas allá de los límites de Galicia, invito a recapacitar sobre esto, porque, sea el color político que sea, creo que todos tenemos un interés común, que es el amor por nuestra ciudad y nuestra cultura. Espero que se recapacite sobre ello y las Meigas vuelvan al lugar que les corresponde.

Volviendo a mi experiencia, después de FITUR, eso no había hecho nada más que empezar, en ese momento, presentía que

iba a ser un gran año. ¡Y así lo fue! A FITUR le siguieron mas de cuarenta y nueve actos culturales organizados por las Hogueras, visitas a asilos de ancianos, cocina económica, noches de danza, conciertos, teatro, radio, TV, prensa... y un sinfín de actos a los que nos invitaban, porque como ya he dicho anteriormente, en aquel momento, las Hogueras tenían mucho apoyo institucional.

Fue un año repleto de actividades en el que pude conocer a gente magnífica, y también otras realidades de la ciudad y ayudar en lo que estaba en mi mano. A su vez, conocí a gente de una calidad humana excepcional, de todos los ámbitos, y me llevo amigas y amigos para toda la vida.

Desde aquí invito a todo aquel que quiera vivir un San Juan diferente y que te queda guardado en el corazón para siempre,

dani vázquez
- fotografia -

que se acerque a conocer la labor que llevan haciendo más de 50 años la Comisión Promotora de las Hogueras de San Juan y actualmente la Asociación de Meigas por esta fiesta, más de 50 años luchando por ella, consiguiendo que fuera declarada fiesta de Interés Turística Nacional, primero y de Interés Turístico Internacional, después, porque no olvidemos que fueron ellos los que con el apoyo de los coruñeses lo han conseguido.

ME GUSTARÍA FELICITARLOS POR TODO ESE ESFUERZO, LA MAYOR PARTE DE LAS VECES NO AGRADECIDO Y MANDARLES TODA LA FUERZA DEL MUNDO, PARA QUE ESPECIALMENTE EN ESTE AÑO DE LA 50 MEIGA MAYOR, SIGAN LUCHANDO POR ESTA FIESTA QUE HACE MÁS GRANDE A ESTA CIUDAD.

FOGUEIRAS NON, MELLOR...
CACHA-RELAS
SANXOAN
RESISTÍMONOS A CAMBIAR AS NOSAS TRADICIÓNS
Estrella Galicia
CERVEZA ESPECIAL
Estrella Galicia recomenda o consumo responsable